

令和6年度

出版健康保険組合の事業について

出版健康保険組合

健康保険被保険者証（保険証）について

昨年12月27日に「行政手続における特定の個人を識別するための番号の利用等に関する法律等の一部を改正する法律の一部の施行期日を定める政令」が公布され、**令和6年12月2日から現行の保険証は発行されないこととなりました。**「マイナンバーカードと健康保険証の一体化」に向けての改正です。出版健康保険組合もこの法律の改正に基づき手続きを進めてまいります。加入者の皆様にもマイナンバーカードの取得、また健康保険証としての登録を是非お願いいたします。

「出版健保からのお願い」

出版健康保険組合では加入者の皆様の資格情報を再度確認する目的で**「資格情報のお知らせ」**を各事業所宛に送付させていただく予定としております。従業員の方またそのご家族の方への配布、確認作業をお願いいたします。なお発送時期他、詳細につきましては改めてご案内させていただきます。ご協力の程宜しくお願いいたします。

使ってみよう！
マイナ保険証

(令和6年1月時点)

マイナ保険証をご利用ください

-本年12月2日から現行の保険証は発行されなくなります-

マイナ保険証を使うメリット

医療費を20円節約できる

紙の保険証よりも、皆さまの保険料で賄われている医療費を20円節約でき、自己負担も低くなります。

マイナ保険証の方が自己負担も低くなるんだ

手続きなしで高額医療の限度額を超える支払を免除

限度額適用認定証等がなくても、高額療養費制度における限度額を超える支払が免除されます。

一度に高額な負担をしなくて済むわ

よりよい医療を提供できます

過去のお薬情報や健康診断の結果を見られるようになるため、**身体の状態や他の病気を推測**して治療に役立てることができます。また、**お薬の飲み合わせや分量を調整**してもらうこともできます。

よく覚えてない内容もあるから助かるわね

- ・本年12月2日以降、マイナ保険証を保有していない方には、申請いただくことなく「**資格確認書**」が交付され、引き続き、医療を受けることができます（マイナ保険証を紛失等した場合は、保険者に申請いただくことで「資格確認書」が交付されます）。
- ・本年12月1日の時点でお手元にある有効な保険証は、12月2日以降、**最長1年間（来年12月1日まで）**使用可能です。

目 次

1. 保険料率について
2. 短時間労働者の適用拡大について
3. 算定基礎届の提出について
4. 任意継続被保険者・特例退職被保険者の申請について
5. 電子申請について
6. 一部負担還元金等付加給付について
7. 外傷性の傷病に対する照会について
8. マイナンバーカードの健康保険証利用について
9. ジェネリック医薬品の利用促進について
10. 「医療費のお知らせ」の送付について
11. データヘルス計画に基づく「コラボヘルス事業」について
12. データヘルス計画に基づく「加入者への意識付け事業」について
13. 保健指導宣伝事業について
14. 体育奨励事業について
15. 保養施設について
16. 宿泊費用補助金制度の休止について
17. 大宮けんぽグラウンドについて
18. 摂津運動場について
19. 健康増進センター「すこやかプラザ」について
20. 健康管理センターについて
21. メールアドレスの登録について

1. 保険料率について

医療保険制度を取り巻く環境は、高齢化の進展や医療の高度化等により国民医療費は増加し、財政面において厳しい状況が続いております。国民皆保険の中核を担っている健康保険組合の財政も、高齢者医療制度への納付金等の負担が増加する中で、支え手である現役世代の負担も限界に達しており、厳しい状況におかれています。

当組合の運営についても、保険給付費や高齢者医療制度への納付金等は引続き重い負担となっています。

そのような状況の中、当組合の保険料率は中期的財政見通しを勘案しつつ、

令和6年度の一般保険料率（調整保険料率を含む）は千分の2引上げて千分の94、
介護保険料率は前年度と同様、千分の18としました。

なお、この決定につきましては、2月14日に開催された第238回組合会におきまして、議決承認されています。この変更は、令和6年3月分保険料（4月15日告知書発送、4月30日納付期限）からとなります。

※ 任意継続被保険者及び特例退職被保険者につきましては、令和6年4月分保険料からとなります。

■保険料月額と負担割合につきましては、[こちら](#)をご参照ください。

2. 短時間労働者の適用拡大について（施行日：令和6年10月1日）

令和4年10月に続き、短時間労働者の健康保険・厚生年金保険の適用がさらに**拡大**されます。

従前の制度との変更点は下記のとおりです。

【令和6年10月からの改正】

- 「特定適用事業所」の要件

（変更前）被保険者（短時間労働者を除く）の総数が常時100人を超える事業所

（変更後）被保険者（短時間労働者を除く）の総数が**常時50人を超える**事業所

- 「短時間労働者」の適用要件は変更なし

対象	要件	平成28年10月～	令和4年10月～	令和6年10月～
特定適用事業所	事業所の規模	常時500人超	常時100人超	常時50人超
短時間労働者	労働時間	週の所定労働時間が20時間以上	変更なし	変更なし
	賃金	月額88,000円以上	変更なし	変更なし
	勤務時間	継続して1年以上使用される見込み	継続して2か月を超えて使用される見込み	変更なし
	適用除外	学生ではないこと	変更なし	変更なし

3. 算定基礎届の提出について

被保険者の方々の保険料の基礎となる標準報酬月額を決定するために、毎年、7月1日（法令上の提出期間7/1～7/10）より算定基礎届を提出していただいておりますが、令和6年度も昨年同様提出会場は設営せず、**電子申請又は郵送**によるご提出方法でお願いいたします。

算定基礎届の用紙につきましては、5月頃に事業主宛に送付いたします「**算定基礎届用紙依頼書**」をご回答いただきますと、被保険者氏名等を印字した用紙（印字なしも可）を配布いたします。

【注意事項】

令和2年度より、8月及び9月月額変更届予定者については、算定基礎届の提出を不要とする取扱いとしております。

当組合が配布する算定基礎届総括表裏面に8月及び9月月額変更届予定者の記載箇所を設けてありますので、番号と氏名を記載していただきますようお願いいたします。

実際に月額変更届に該当しなかった場合には、その時点で算定基礎届をご提出いただきますのでよろしく申し上げます。

なお、算定基礎届、月額変更届の作成にあたっては、

- ①被保険者の報酬は労働の対償として支払われるすべてのものが含まれること。
- ②固定の基本給や各種手当（役職、通勤、住居、扶養、社会保険料補填 など）の変動によって月額変更届が必要となる場合があること。

2点をご留意のうえ、届出漏れのないようお願いいたします。

「**届出用紙**」「**算定の手引き**」については、6月中旬に各事業所に郵送いたします。

ご質問等がございましたら、業務部適用課（03-3292-5005）、大阪支部業務課（06-6944-4300）

までお申し出ください。

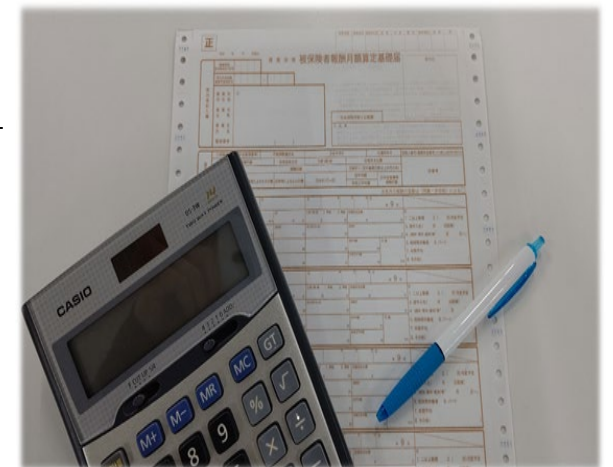

4. 任意継続被保険者・特例退職被保険者の申請について

任意継続被保険者・特例退職被保険者の資格取得申請をされた場合、健康保険証と初回の保険料納付書等を送付いたします。**保険料は必ず納付書記載の納付期限までにお支払ください。**

万一納付期限までにお支払いがない場合、資格が取消されますのでご注意ください。

なお、特例退職被保険者制度への加入につきましては、加入要件である厚生年金の受給開始年齢が平成25年4月より段階的に引き上げられていることに伴い、今年4月2日以降に60歳で定年退職される方（昭和39年4月2日から昭和40年4月1日生まれの方が該当。）は老齢厚生年金の受給ができません。

原則男性は65歳、女性は63歳に達するまでは特例退職被保険者になれませんのでご注意ください（下表参照）。
その間の健康保険は任意継続被保険者制度（最長2年間）や国民健康保険などへご加入いただくこととなります。

受給開始・加入年齢 生年月日	老齢厚生年金 (報酬比例部分) 受給開始年齢		特例退職被保険者 制度加入年齢	
	男	女	男	女
昭和37年4月2日～昭和39年4月1日	65歳	63歳	65歳	63歳
昭和39年4月2日～昭和41年4月1日		64歳		64歳
昭和41年4月2日～		65歳		65歳

5. 電子申請について

令和2年11月より特定法人（資本金1億円以上の事業所等）については、「標準報酬月額算定基礎届」・「標準報酬月額変更届」・「賞与支払届」3つの届出の電子申請（マイナンバーにおける専用回線を用いたオンライン申請）が法令上義務化となっております。また、特定法人以外の事業所におかれましても給与システムベンダー等にご確認いただき、積極的に電子申請での届出を活用していただきますようお願いいたします。

上記届出のほか、電子申請が可能な届

- ・「被保険者資格取得届」
- ・「被保険者資格喪失届」
- ・「産前産後休業取得者申出書変更（終了）届」
- ・「産前産後休業終了時報酬月額変更届」
- ・「育児休業等取得者申出書・終了（変更）届」
- ・「育児休業等終了時報酬月額変更届」
- ・「介護保険適用除外該当・非該当届」
- ・「被扶養者（異動）届」

※ なお、各種届出用紙につきましては、業務の効率化を図るためホームページからダウンロードできるようにする等、変更している場合がありますので、詳しくはホームページでご確認ください。

6. 一部負担還元金等付加給付について

健康保険においては、法律で定められた給付を行うほか、組合が独自で定める付加給付の制度があります。

出版健保には、医療機関等で保険診療を受けた際の自己負担した額（高額療養費分を除く）に対して、

標準報酬月額83万円以上の方は**40,000円**、

標準報酬月額53万円以上79万円以下の方は**30,000円**

その他の方は**20,000円**

を控除し、1,000円以上の額から100円未満を切り捨てた額を、医療機関等からの請求をもとに

自動的に支給する制度があります。

付加給付一覧

一部負担還元金、家族療養費付加金、合算高額療養費付加金、訪問看護療養費付加金、家族訪問看護療養費付加金

■詳細は、[こちら](#)をご参照ください。

7. 外傷性の傷病に対する照会について

外傷性の傷病につきましては、その怪我等が労災保険の適用となる「[業務上災害](#)」や「[通勤災害](#)」に該当する場合、あるいは交通事故等「[第三者の加害行為](#)」に該当する場合があります。

その場合、[健康保険の給付対象外](#)となることもあるため、ご本人に負傷された原因を照会させていただくことがありますので、ご理解とご協力をお願いいたします。

担当 : 業務部審査課 03-3292-5007
大阪支部業務課 06-6944-4300

8. マイナンバーカードと健康保険証の一体化について

令和6年12月2日の健康保険証廃止決定に伴い、廃止後はマイナンバーカードが健康保険証の代わりとなります（廃止後、発行済の健康保険証については、令和7年12月1日まで有効とみなす経過措置を設けております）。

オンライン資格確認を行うため、新規取得時（資格取得届、被扶養者異動届）には、個人番号（以下「マイナンバー」という）を記入し、届出いただくことが必須となっております。また、個人番号の未記入での届出、届出の遅延があった場合、医療機関や薬局で資格確認が出来ず、被保険者や被扶養者が受診した際は窓口負担が10割となる可能性があります。

健保組合への加入手続きは、当該事実があった日から5日以内にマイナンバーを記載し届出することとされていますので、速やかなご提出にご協力をお願いします。（健康保険法施行規則第24条）

【新規採用者等にかかる被保険者資格取得届及び被扶養者（異動）届の提出について】

内定等により、入社が確実に見込まれる場合は、入社前に「被保険者資格取得届」等を提出してください。事前提出をしていただくことで、医療機関や薬局において、マイナンバー連携を活用したオンライン資格確認等を確実にを行うために、事前点検を実施いたします。

当該届の内容に変更がある場合は、入社日までにご連絡ください。当該連絡がない場合は、入社日に届け出られたものとして取り扱いたします。

なお、当該届の提出年月日は、資格取得予定日を記載してください。

9. ジェネリック医薬品の利用促進について

ジェネリック医薬品の利用促進のため、「[ジェネリック医薬品利用促進のお知らせ](#)」を送付しています。

ジェネリック医薬品を利用することで、皆様の[自己負担額の軽減](#)、[医療費の削減・適正化](#)につながります。通知がお手元に届きましたら、かかりつけ医にご相談いただき、ジェネリック医薬品への切替えをご検討ください。

ジェネリック医薬品について、不明な点がございましたら、医師、薬剤師に相談してください。

希望の方は、業務部業務管理課（03-3292-5008）

大阪支部業務課（06-6944-4300）までご連絡ください。

※ 「ジェネリック医薬品利用促進のお知らせ」は10月下旬に送付する予定です。

10. 「医療費のお知らせ」の送付について

「医療費のお知らせ」は、**医療費の適正化を目的**として、医療機関等からの請求に基づき送付しております。

令和5年度は、令和4年12月～令和5年11月までの医療機関等受診分（柔道整復師施術分は令和4年11月～令和5年10月施術分）について、被保険者の方に対し、「医療費控除の明細書」の代わりとして使用することができる様式で「医療費のお知らせ」を送付（令和6年2月6日発送）しております。

令和6年度も同様の通知を予定しています（令和7年2月上旬発送予定）。

※出版健保健康管理支援サイト「[マイヘルスウェブ](#)」でもご自身の医療情報等が確認できます。

1 1. データヘルス計画に基づく「コラボヘルス事業」について

当組合では、加入者の方々の健康保持や疾病予防のため、事業所（事業主）の皆様と当組合が協力して加入者の健康づくりを行う「**コラボヘルス**」を推進しています。

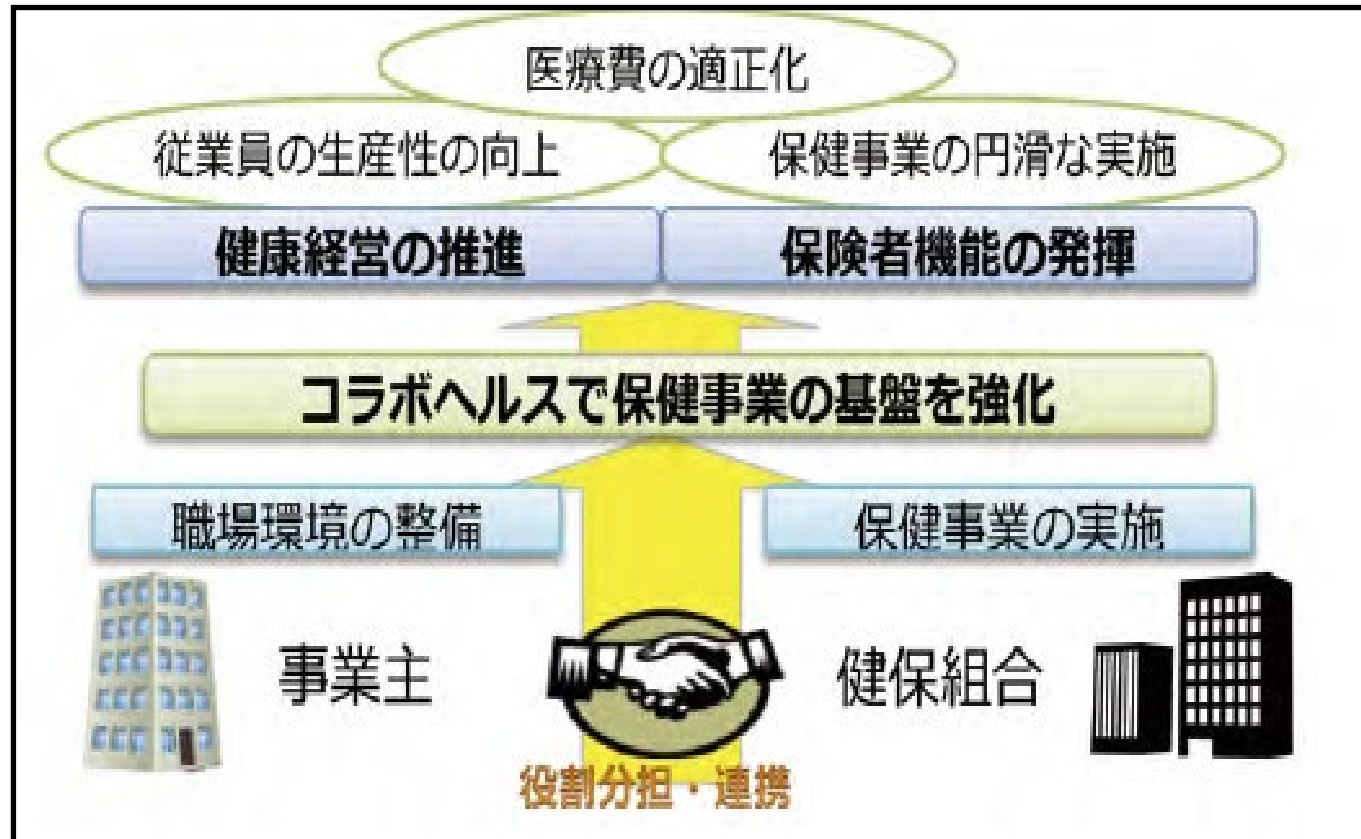

「コラボヘルス」とは・・・

当組合と事業所（事業主）が積極的に連携し、明確な役割分担と良好な職場環境のもと、従業員の方々やそのご家族の健康づくり・疾病予防・健康保持増進にかかる事業について、効果的・効率的に実施していくことです。

「コラボヘルス」を推進するため、下記の事業を実施しております。

(1) 事業所訪問事業
事業所訪問時の資料の一例 (下記グラフ)

健診データから見る有所見率の比較

3. 有所見率の比較

有所見率とは・・・いずれかの検査項目で一つ以上基準値を超えている方の割合。
貴事業所は、従業員のみなが健診を受診した中で、有所見となった方の割合を各検査項目ごとに表示したものです。
また、検査項目ごとに出版健康加入事業所・全国事業所・東京都と比較したものです。
※ 貴事業所はR4年度・出版健康・全国・東京都はR3年度受診データ

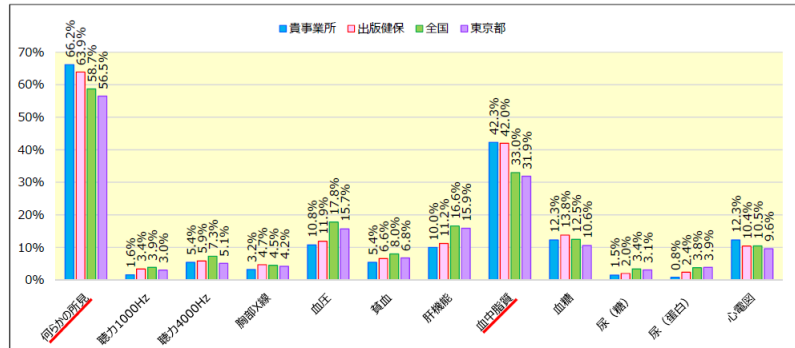

何らかの所見・血中脂質が高い。

問診データから見る比較

5. 主な問診結果の比較

④ 朝食を抜くことが週に3回以上ある。

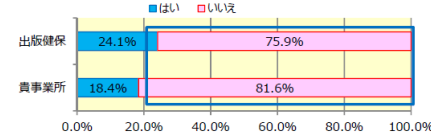

※ 欠食回数多い=糖尿病、高血圧、脳出血発症リスク増
仕事や家庭のやむを得ない事情等を考慮したうえで、少しでも改善できるための工夫を共に考える支援を行う。

朝食を摂っている割合が多い

⑤ 就寝前の2時間以内に夕食をとることが週に3回以上ある。

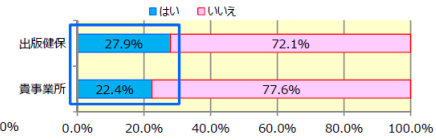

※ 肥満、脂質異常リスク増
対応は④と同じ。

就寝前2時間以内に夕食をとる割合が低い

⑥ 朝昼夕の3食以外に間食や甘い飲み物を摂取している。

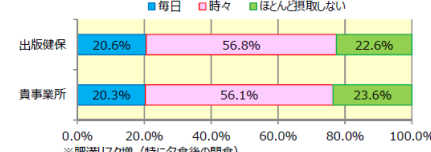

※ 肥満リスク増 (特に夕食後の間食)
“毎日”または“時々”、かつ肥満傾向がある場合は、間食の時間、内容、回数等、少しでも改善できるような工夫を共に考える支援を行う。

間食の割合は出版健康平均とほぼ同じ

⑦ 20歳の時の体重から10kg以上増加している。

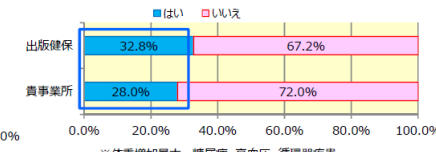

※ 体重増加量大=糖尿病、高血圧、循環器疾患、脂質異常症リスク増

体重の変化が大きい方は少ない

事業所訪問事業とは・・・

事業所へ個別にご訪問させていただき、加入者割合 (年齢別・男女別) から見る事業所ごとの特徴や健診結果 (問診情報含む) ・医療費のデータから見る従業員の方々の健康情報について、分かりやすくグラフ等でご説明して、そこから見えてくる従業員の方々の健康課題と課題解決に向けた対策、健康づくりの実践方法についてご提案いたします。従業員の方々の健康状態の把握、職場における健康づくりの実践や衛生委員会等にてご活用ください。

「事業所訪問」へのお申し込みについては・・・

当組合ホームページから「事業所訪問申込書」をダウンロードのうえメールにて
お申込みください。
申込先：事業管理部事業推進課 kikaku@phia.or.jp
大阪支部 hokenshi-osaka@phia.or.jp

(2) 健康経営の支援事業

「健康経営」とは・・・

従業員の健康管理を経営的な視点で考え、従業員の健康管理にかかる支出を将来の収益性向上など前向きな投資と捉えて、事業所における健康づくりを推進する「健康経営」という経営手法が注目されています。

現在、国や自治体が主体となり、**優良な健康経営を実践している事業所を社会的に評価して、顕彰する制度が始まっています。**「健康経営」への参加を奨励し、取組をサポートします。

「健康企業宣言」

はじめませんか？

「健康企業宣言（健康優良企業認定制度）」

健康企業宣言とは、健康優良企業を目指して、企業全体で健康づくりに取り組むことを宣言し、**取り組んだ結果、一定の成果を上げた場合に、「健康優良企業」として認定される制度です。**

健康経営に取り組むことで、企業における様々な効果が期待されています。

右の図は、既に取り組んでいる企業へのアンケート結果です。

「健康企業宣言」銀の認定・金の認定を取得するきっかけ

「健康経営」の取り組み内容やお申し込みについては・・・

出版健康保険組合
https://www.phia.or.jp

健康保険のしくみ 産前産後が・出産など 健康管理 保養施設 運動施設 申請書 介護保険制度

MY HEALTH WEB 個人向け健康管理支援サイト

健康企業宣言Step1 資料 様式等

- 資料1 「健康企業宣言」スタート
- 資料2 健康企業宣言Step1 募集中
- 資料3 健康企業宣言Step1 手引き
- 様式1 健康企業宣言Step1 応募用紙
- 様式2 健康企業宣言Step1 宣言の証(例)
- 様式3 健康企業宣言チェックシートStep1
- 様式4 健康企業宣言実施結果レポートStep1
- 様式4 健康企業宣言実施結果レポートStep1
- 様式5 健康優良企業認定証 銀の認定証(例)

※ 応募用紙は、PDFデータに文字を入力できますので、いったんダウンロード後、入力してご活用ください。

健康企業宣言

健康スコアリングレポート

インフルエンザ予防接種 申込受付(東振協)

イベント開催状況

健康管理センター(診療所) 休診・代診のお知らせ

当組合ホームページから「健康企業宣言Step1 応募用紙」をダウンロードのうえメールにてお申込みください。

申込先：事業管理部事業推進課 kikaku@phia.or.jp

12. データヘルス計画に基づく「加入者への意識づけ事業」について

当組合では、加入者の方々の健康に対する意識の喚起、意識の向上や行動変容を促すため、「加入者への意識づけ事業」を推進しています。

(1) 個人向け健康管理支援サイト「マイヘルスウェブ」の運営

- 01 健診結果情報をいつでもどこでもチェック! (PC・スマホ・タブレット対応)
- 02 ジェネリック医薬品情報などを簡単チェック!
- 03 BMI・体重・血圧・歩数などあなたの数値を簡単記録管理!

「マイヘルスウェブ」とは・・・

健康情報や日常生活に役立つ情報が閲覧できるほか、ご自身の健康情報（健診結果、医療費明細、お薬情報等）を個人が、PCやスマートフォンなどで、いつ、どこでも閲覧できるWEBサイトです。

(2) 「マイヘルスウェブ」の機能について

健康診断結果表 表のみかた

下限値以下
上限値以上
次の5件へ >>>

検査項目	R3.03.18	R2.01.29	H31.01.30	H29.04.04	H28.04.04	基準値		単位	
						上限値	下限値		
身体計測	身長	169.4	169.3	169.5	169.3	169.7	-	cm	
	体重	60.8	61.9	62.9	60.5	60.7	-	kg	
	B.M.I.	21.2	21.6	21.9	21.1	21.1	24.9	18.5	
	脈波(変動)	74.5	73.0	74.0	69.0	68.5	84.9	-	
血圧等	収縮期血圧 (1回測定)	106	130	140	137	117	129	0	mmHg
	拡張期血圧 (1回測定)	76	78	90	73	59	84	0	mmHg
	脈波	(-)	(-)	(-)	(-)	(-)	-	-	-

医療費情報 | 健診結果情報 | 健康情報 MY HEALTH CLU

PICK UP みんなでやろうプロジェクト

ウイメンズヘルスケア部

第5回 女性特有のメンタル不調と対処法

講師: 山名裕子 (対談: 高橋 三村ゆかり)

ヘルスクア 特別 9

山名裕子 ♡

PICK UP 目指せ! 健康マスター

【日本健康マスター検定】の認定! (1)に挑戦

珠のつぎえ物にチャレンジ!

講師: 大島麻衣 6

ヘルスクア 通常 ♡

【日本健康マスター検定にチャレンジ】

医療費明細

令和3年01月 ~ 令和3年10月の医療費明細 < 前月

受診者氏名	診療区分	医療機関名	診療年月	日数(回数)	医療費総額	医療費の内訳		補助説明
						健保組合から医療機関へ支払った額	国・市区町村で支払った額	
	医科外来	出版健康保険組合診療所	R3.10	1日	8,170	6,945	0	1,225
	医科外来	順天堂大学医学部附属順天堂医院	R3.07	1日	790	553	0	237
	医科外来	出版健康保険組合診療所	R3.04	2日	14,830	12,606	0	2,224
	歯科外来	出版健康保険組合診療所	R3.04	4日	24,420	20,757	0	3,663
	医科外来	順天堂大学医学部附属順天堂医院	R3.03	1日	740	518	0	222

すこやか SUKUYAKA 2024 No.876 1

ホームページ <https://www.phis.or.jp/>
ご自宅へお持ち帰りください

健診は必ず受けましょう

- 新春健康..... 2
- 今年の抱負..... 3
- 健康セミナー(Webによる動画配信)のお知らせ..... 4
- お年玉付き「まちがいがし」..... 7

「マイヘルスウェブ」では、健診結果や医療費明細を閲覧し、ダウンロードもできる機能があります。また、健康情報、ヘルスアップレシピ、エクササイズ動画などを掲載しているほか、機関誌「すこやか」も個人で閲覧できます。

(3) 「マイヘルスウェブ」MYポイントについて

「MY HEALTH WEB」では、毎日のログインやバイタル登録など、サイトのご利用に応じてポイントが貯まります。
詳しくは、[ポイント付与メニュー](#)でご確認ください。
[MYポイントに関するよくある質問はこちら](#)

「マイヘルスウェブ」では、健康診断受診、バイタル登録、組合主催の事業への参加など、ご自身の健康管理のアクションについて、インセンティブポイント（MYポイント）を付与します。所有しているポイントが2,000ポイント以上になると下記賞品が当たる抽選の対象となります。

抽選時期 : 令和6年7月（予定）

抽選対象者 : MYポイント2,000ポイント以上の方

抽選方法 : 2,000ポイントを一口として、抽選を行います。

※自動抽選のためエントリーは不要です。

賞品 : 100名にQUOカードPay 10,000円

または2,000名に図書カードNEXT 2,000円を進呈いたします。

(4) 「マイヘルスウェブ」を活用したウォーキングイベント「歩F e s (あるふえす)」について

保健事業の一環として、「マイヘルスウェブ」のウォーキングイベント支援機能を利用した「歩F e s. スマホウォーキング」を開催します。

ウォーキングには生活習慣病などの予防・改善や、ストレス・運動不足の解消などさまざまな効果が期待できますので、組合員の方々に多数ご参加いただきますようご周知方よろしくお願いいたします。

対象者：被保険者および35歳以上の被扶養者でマイヘルスウェブの登録をされている方。

※マイヘルスウェブとiosヘルスケアまたはGoogle Fitアプリとの連携が必要となります。

実施時期：令和6年5月・11月（予定） 年2回開催します。

参加賞：MYポイント50ポイント

達成賞：1日あたりの平均歩数が9,000歩を達成された中から抽選で1,000名に「QUOカードPay2,000円分」を進呈いたします。

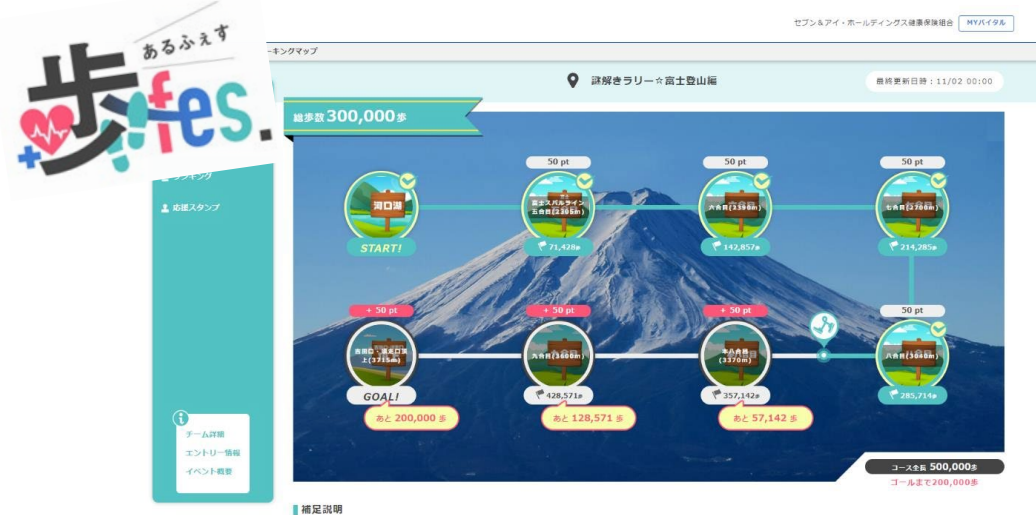

(5) 「マイヘルスウェブ」の利用方法など

MY HEALTH WEB(マイヘルスウェブ)

出版健保では、個人向けの健康管理支援サイト「MY HEALTH WEB(マイヘルスウェブ)」を開設しています。

MY HEALTH WEB(マイヘルスウェブ)とは

マイヘルスウェブでは、日常生活に役立つ情報や機関紙「すこやか」が閲覧できるほか、ご自身の健康情報(健診結果、医療費明細、お薬情報等)を個人が、PCやスマートフォンなどで、いつでもどこでも閲覧できるWEBサイトです。

今後は、「Web版ウォークラリー」の実施やインフルエンザ合同接種の予約など、マイヘルスウェブを様々な事業で活用していきます。

[ご利用案内](#)

ご利用方法

- 専用のポータルサイト「MY HEALTH WEB(マイヘルスウェブ)」に利用者登録を行うことで参加できます。
- スマートフォンやタブレット端末に対応した専用のアプリケーション(無料)もご利用いただけます。

[初回登録利用ガイド](#)

「マイヘルスウェブ」のご利用方法については、ホームページをご覧ください。
※初回登録の入力フォームについて、令和6年12月頃から一部変更する箇所があります。
詳細が決まり次第、ホームページ・機関誌等でお知らせいたします。

1 3. 保健指導宣伝事業について

(1) 組合機関誌「すこやか」の発行

機関誌「すこやか」は組合の情報誌として、組合事業、医療保険、健康情報等を掲載し、被保険者の方々へ月1回発行します。発行にあたっては、加入者に対し、組合事業への参加奨励や健康意識の向上に役立つ記事を掲載し、分かりやすい誌面づくりに努めます。また、生活習慣病の予防、社会保障関係の動き、健康に特化したコラム、お便りの紹介やクイズも引き続き掲載します。

また、機関誌「すこやか」は事業所に限りデータ配信をしています。毎月1日に当組合から事業所担当者宛へ「メール」でデータを提供しています。なお、従来どおり冊子をご希望の場合は引き続きお送りします。

(データ配信をご希望の場合はホームページの「出版健保メール受付」から登録してください。)

「すこやか」の表紙・裏表紙は季節に合わせた各地の風景を直営保養施設からのアクセスも含めて掲載しております。

摂津運動場のご案内

各種の体力づくりにも摂津運動場をぜひご利用ください

摂津運動場には、ユニフォームが豊富、フットサルコートが1面あり、クラブハウス・シャowerーム・駐車場を併設し、電車で通じるのも大層な「レール倶楽部」から徒歩3分と利用しやすい施設となっております。ぜひ、ご家族や会社と一緒にご利用いただき、毎日の健康体力づくりにご利用ください。

◆利用できる方
 健保組合と提携業者の方、その他の方もご利用いただけます。

◆利用時間
 通常利用できます(定休日を除く)。

◆定休日
 毎週火曜日(当日が祝日・振替休日のときは翌日)、年末年始、特に取扱説明書が定めた日

◆申込方法
 出版健保ホームページより利用月の2ヶ月前の30日までに申し込みください。申し込み多数の場合は抽選により利用者を決定します。当選した方には月末日までに「利用予約決定通知書」を送付します。抽選後の空席申し込みは、利用月の前月1日から出版健保ホームページで受け付けます。

◆利用料の支払い
 利用日の10日前(銀行振込の場合は15日前)までにお支払いください。振込後は「利用決定通知書」利用内容のわかるもの(予約番号、施設名、利用月)を記入した「申込書」(別途印刷券)等を送付していただき、入金確認された後、利用連絡書を送付します。

◆施設内各フロアの利用料

施設内各フロア	利用料	その他
フットサルコート	1,200円	ユニフォーム
シャowerーム	200円	
更衣室	200円	
ロッカールーム	200円	
シャowerーム	200円	
更衣室	200円	
ロッカールーム	200円	

◆お問い合わせ
 〒595-8501 大阪府摂津区南田 1-1-1
 06(6944)4300 FAX 06(6944)4309

大宮けんぽうグラウンドのご案内

「けんぽう」の「けん」は「健康」の「けん」。「ぽう」は「ほうぼう」の「ぽう」。「けんぽう」は「健康をほうぼうに広げる」という意味です。

◆利用時間
 通常利用できます(定休日を除く)。

◆定休日
 毎週火曜日(当日が祝日・振替休日のときは翌日)、年末年始、特に取扱説明書が定めた日

◆申込方法
 出版健保ホームページより利用月の2ヶ月前の30日までに申し込みください。申し込み多数の場合は抽選により利用者を決定します。当選した方には月末日までに「利用予約決定通知書」を送付します。抽選後の空席申し込みは、利用月の前月1日から出版健保ホームページで受け付けます。

◆利用料の支払い
 利用日の10日前(銀行振込の場合は15日前)までにお支払いください。振込後は「利用決定通知書」利用内容のわかるもの(予約番号、施設名、利用月)を記入した「申込書」(別途印刷券)等を送付していただき、入金確認された後、利用連絡書を送付します。

◆施設内各フロアの利用料

施設内各フロア	利用料	その他
フットサルコート	1,200円	ユニフォーム
シャowerーム	200円	
更衣室	200円	
ロッカールーム	200円	
シャowerーム	200円	
更衣室	200円	
ロッカールーム	200円	

◆お問い合わせ
 〒595-8501 大阪府摂津区南田 1-1-1
 06(6944)4300 FAX 06(6944)4309

鼻水、鼻つまり、くしゃみ… 気になる鼻症状を解決!

鼻水、鼻つまり、くしゃみ… 気になる鼻症状を解決!

◆鼻水、鼻つまり、くしゃみの原因
 鼻水、鼻つまり、くしゃみは、鼻の粘膜が乾燥したり、炎症を起こしたりすることで起こります。鼻の粘膜は、鼻の中を流れる涙液を乾かす働きをしていますが、乾燥すると鼻の粘膜が傷つき、鼻水や鼻つまり、くしゃみなどの症状が現れます。

◆鼻水、鼻つまり、くしゃみの対策
 鼻水、鼻つまり、くしゃみを防ぐためには、鼻の粘膜を保湿することが大切です。鼻水を流すときは、鼻を強くすすらないでください。鼻をすするときは、鼻水を流しながら鼻をすすってください。鼻をすするときは、鼻水を流しながら鼻をすすってください。

◆鼻水、鼻つまり、くしゃみの予防
 鼻水、鼻つまり、くしゃみを予防するためには、鼻の粘膜を保湿することが大切です。鼻水を流すときは、鼻を強くすすらないでください。鼻をすするときは、鼻水を流しながら鼻をすすってください。鼻をすするときは、鼻水を流しながら鼻をすすってください。

「4秒かけるゆっくり動作」で眠る筋トレ スロトレ de 体メンテナンス

首・肩の凝りをほぐす 肩甲骨で肩回し

肩甲骨で肩回し

1. 両手を肩甲骨の位置に置き、息を吐きながらゆっくりと右肩を後ろに回す。

2. 両手を肩甲骨の位置に置き、息を吐きながらゆっくりと左肩を後ろに回す。

3. 両手を肩甲骨の位置に置き、息を吐きながらゆっくりと右肩を後ろに回す。

4. 両手を肩甲骨の位置に置き、息を吐きながらゆっくりと左肩を後ろに回す。

5-10回×3セット

◆効果
 肩甲骨を動かすことで、肩の凝りをほぐすことができます。また、肩甲骨を動かすことで、肩の可動域を広げることができます。

「生活習慣の見直しをテーマに記事を掲載しています」

「組合の事業案内」

出版健保の各種事業「健康保険業務、健康診断、診療所、保健施設(保養施設・運動施設)、体育奨励他」の案内をしています。

※事業計画(予算)、事業報告(決算)は組合会後に掲載し、公告はその都度掲載します。

鉄分たっぷり旬のあさりを使って 簡単ペロンチーノ風レシピに挑戦

あさりと春キャベツのペロンチーノ風

【材料】2人分
 あさり(殻付き) 200g
 春キャベツ 80g(2枚)
 にんにく 1/2かけ(6g)

【作り方】
 1. (下準備) あさりは3%の塩水につけて砂抜きをする。
 2. キャベツは5mm幅に切り、にんにくはみじん切りにする。厚揚げは油をひき、フライパンで焼く。
 3. 耐熱皿に厚揚げを横に平たく敷き、キャベツ、あさり、にんにく、煎茶の順に重ね、Aを回しかける。ふんわりラップをかけ、600Wの電子レンジで2分(500Wの場合は2分30秒)加熱し、よくかき混ぜる。熱いうちに1分30秒加熱する。こしょうを振って、よくかき混ぜる。

◆保存方法
 調理後に清潔な保存容器に入れて冷蔵保存します。ただし、調理した翌日には賞味期限が過ぎます。あしりは砂抜き後に水切りし、清潔な保存容器に入れて冷蔵保存し、1ヶ月以内の消費期限が過ぎるまで保存してください。

◆竹でミニトマトに穴をあけて離れぬきやすくなるポイント
 新たまねぎとミニトマトの甘酢ピクルス

【材料】2人分
 新たまねぎ 1/2個(100g)
 ミニトマト 6個(60g)

【作り方】
 1. 新たまねぎは縦に半分に切ります。ミニトマトはヘタを取り、竹で4カ所穴をあけます。電子レンジで加熱します。
 2. 耐熱容器にAと電子をいれ、ふんわりラップをかけ、600Wの電子レンジで1分30秒(500Wの場合は2分)加熱し、よくかき混ぜる。熱いうちに1分30秒加熱する。(半日は置ける)

「主菜も副菜も簡単調理できるレシピを紹介しています」

(2) 2024年度版「健保ガイド」の作成

例年どおり、令和6年度の事業計画及び健康保険業務の手引き等を掲載した「健保ガイド」を、事業所の事務担当者の方に配布しますので、健保事務にご活用ください。ホームページにも掲載しています。

2023年度版 健保ガイド	
事業計画	
令和5年度 事業計画	4
健康保険・適用	
適用関係の諸届一覧	13
事業所の所在地・名称が変わったとき	14
事業主や事業所に関することで変更があったとき	15
被保険者の範囲	16
従業員を採用したとき	17
すでに提出した被保険者資格取得届に誤りがあったとき	17
被保険者が退職・死亡したとき	17
資格喪失年月日に誤りがあったとき	19
被保険者・被扶養者の氏名、生年月日、住所等に変更や訂正があるとき	19
被保険者証をなくしたとき、き損したとき	20
退職者等から被保険者証を回収できないとき	20
60歳以上で退職する方を継続再雇用するとき	21
被扶養者の範囲と認定	22
被扶養者が被保険者と離れて住むようになったとき	25
後期高齢者医療制度の障害認定を受けたとき	25
被扶養者が増えたととき、減ったとき	25
保険料の計算	28
保険料の納付	28
標準報酬	29
標準報酬の決定される時期	29
標準賞与	32
標準賞与の決定される時期	32
産前産後休業期間中の保険料免除等	33
育児休業期間中の保険料免除等	34
任意継続被保険者制度	35
特例退職被保険者制度	37
高齢受給者に関すること	39
高齢者医療制度	40
介護保険制度	42

被保険者	
被保険者の範囲	
(1) 被保険者となる方	
健康保険の適用事業所に使用される方が被保険者となります。	
「使用される」とは、法律上の雇用関係があるかどうかは絶対的な条件ではなく、事実上の雇用関係をいいます。	
具体的には、	
① 労務の提供があること	
② 労務の対償として賃金を受けていること	
③ 労務管理等がされていること	
が基準となります。	
たとえば、名目上は雇用契約があっても、他の事業所へ出向したときや、労働組合の専従職員になり、体職扱いになって給料が出ないようなときは、事業主との間に事実上の雇用関係がないものとして、被保険者でなくなります。逆に、技術養成というような名目でも、働いた日数や給与などからみて雇用関係の実態がある場合は、被保険者となります。	
また、法人の理事、取締役等の代表者であっても、法人から労務の対償として報酬を受けていれば、法人に使用されるものとして被保険者となります。	
(2) パートタイマーの被保険者資格	
短時間就労者、いわゆるパートタイマーが健康保険・厚生年金保険の被保険者の資格を取得するかどうかは、その身分関係だけでなく、雇用関係の実態によります。その取り扱い基準は平成28年10月1日からは次のとおりです。	
パートタイマーが、使用される事業所の同種の業務に従事する従業員の1週間の所定労働時間、1カ月の所定労働日数のいずれも4分の3以上就労しているときは、被保険者となります。	
※平成28年9月30日以前に「旧4分の3基準（1日または1週のいずれかの労働時間、1カ月の所定労働日数がいずれも4分の3以上）」にて資格取得された被保険者については、同じ事業所において同契約で雇用されている間は、引き続き被保険者となります（雇用契約の更新などにより、時間または日数のどちらかでも要件を欠くときは資格喪失となります）。	
(3) 短時間労働者の被保険者資格	
次の①～⑤のすべての要件に該当するときは、被保険者となります。	
① 週の所定労働時間が20時間以上あること	
② 賃金の月額が8.8万円以上あること（時間外労働への賃金や通勤手当等は含みません）	
③ 勤務期間が2カ月を超えることが見込まれること	
④ 学生ではないこと	
⑤ 規模101名以上の事業所（特定適用事業所）であること	
※令和6年10月からは「51名以上」まで引き下げられます。	
※101名未満の事業所についても労使同意による申し出をすることで被保険者とすることができます。	
(4) 被保険者から除外される方	
健康保険・厚生年金保険の適用事業所に使用される方は原則として被保険者になりますが、次のいずれかに該当する場合は被保険者となりません。これを適用除外といいます。	
① 船員保険の被保険者（厚生年金保険では被保険者となります）	

(3) 「出版健保のご案内」の作成

出版健保の概要と諸手続き、健康管理、健康・体力づくり、保養施設・スポーツ施設、健康管理センター等の事業案内を掲載します。

毎年、当組合に新規加入された被保険者の方と各事業所に1部配布することとします。この「出版健保のご案内」は「ホームページ」に掲載していますので、加入者の皆様にご周知のほど宜しくお願いします。

各事業所・任意継続被保険者及び特例退職被保険者の方々には令和6年3月に在籍している方を対象に4月号の機関誌「すこやか」と併せて配布します。

2023年度版
出版健保のご案内
 ホームページアドレス <https://www.phia.or.jp/>

出版健保では、みなさんから保険料をお預かりし、みなさんが病気やけがをしたときの医療費の一部を負担したり、病気にならないための健康づくり、体力づくりのために、各種健康診断・イベント、保養施設の運営を行っています。
 「出版健保のご案内」をご覧になり、出版健保の事業をぜひご利用ください。

CONTENTS

- 出版健康保険組合のしくみ.....2
- 出版健保への手続き.....4
- 健康相談.....7
- 出版健保の給付.....10
- 保険料はこのように決まります.....10
- 出版健保の保健事業を活用して.....12
- 健康づくりをしましょう.....12
- 健康管理事業.....13
- 健康相談.....13
- 契約スポーツ施設.....39
- 出版健保ホームページ.....41
- 特定健診・特定保健指導.....14
- 「定期健診」年齢別見直し.....15
- 健診一覧.....16
- 健診ごとのチェック項目一覧.....18
- 補助金を交付します.....20
- 健康管理センター診療所をご利用ください.....22
- 健康相談.....26
- 出版健保スポーツ大会等スケジュール.....27
- 出版健保の保健事業を活用して.....28
- 保養施設.....34
- 直営運動施設.....39
- 出版健保ホームページ.....41
- 一般・成人病・人間ドック・家族健診.....42
- 歯科健診・脳神経変位検査.....42
- 健診申込書(特選・任意継続用).....56

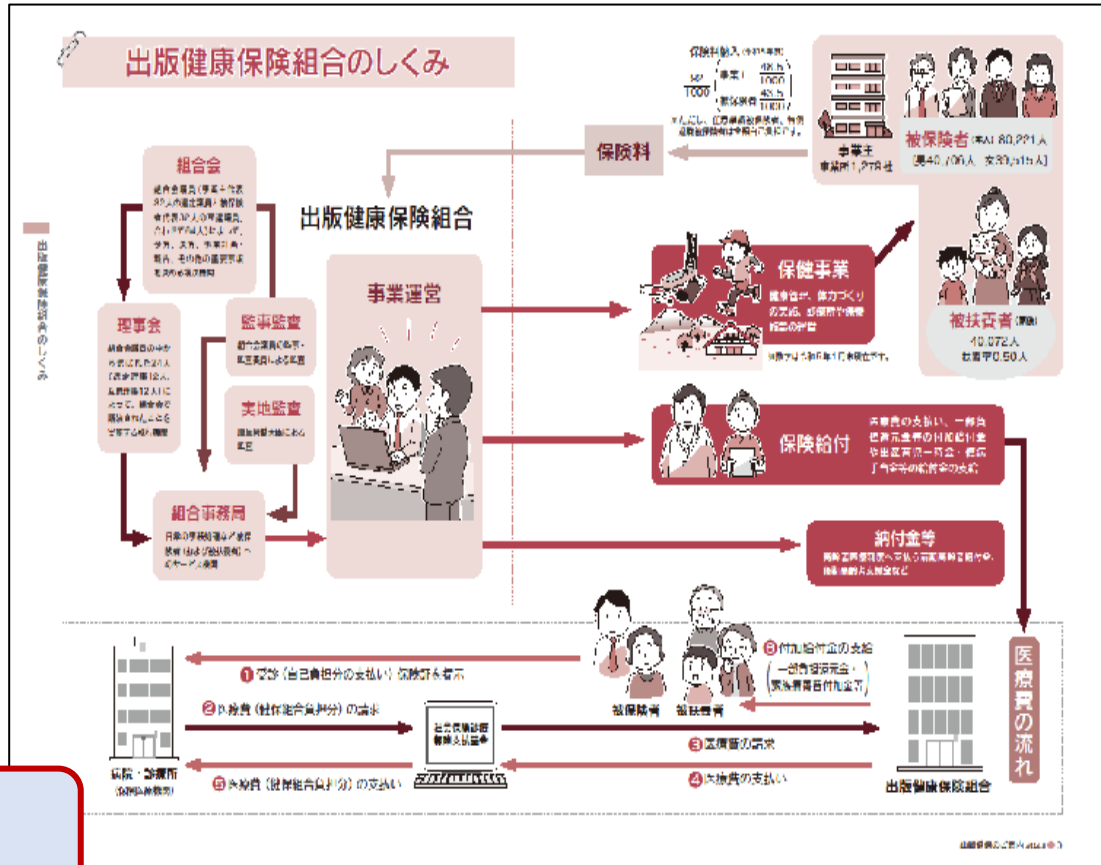

イメージは2023年度版です

特定健診・特定保健指導

国民医療費の約3割、日本人の死亡原因の約6割を占める生活習慣病。「特定健診」とは、こうした生活習慣病の予防と治療のためのメタボリックシンドローム(内臓脂肪症候群)に該当して行うもので、40歳以上75歳未満の被保険者と被扶養者が対象です。
 特定健診の結果から保健指導が必要とされた方には、専門スタッフ(医師、保健師、管理栄養士など)が生活習慣の改善をサポートを実施します。これを「特定保健指導」といいます。

特定健診の検査項目 (出版健保が実施している40歳以上の健診は、すべて「特定健診」の検査項目を満たしています)

必須項目	<ul style="list-style-type: none"> ● 質問票(脂質異常症等) ● 身体計測等(身長、体重、BMI、腹囲等) ● 血圧測定 ● 尿糖検査(尿糖) ● 尿(尿糖、尿蛋白)
詳細な項目	<ul style="list-style-type: none"> ● 血糖検査 ● 脂質検査(中性脂肪、HDLコレステロール、LDLコレステロール) ● 肝機能検査(ALT(GOT)、AST(GPT)、γ-GT(P)) ● 尿酸検査(尿酸) ● 腎臓検査(血清クレアチニン) ● 心臓病 ● 貧血検査(赤血球数、血色素量、ヘマトクリット値) ● 血液クレアチニン(eGFR)による腎機能の評価を含む

特定保健指導対象者の選定方法と判定基準
 特定健診の結果から、次のステップに沿って、保健指導の支援レベルを決定し、スタッフがサポートします。

STEP 1 内臓脂肪蓄積のリスクを判定
 タイプ① 腹囲が男性85cm以上、女性90cm以上
 タイプ② 腹囲は上記未満だが、BMI(体重(kg)÷身長(m)÷身長(m))が25以上
 ※BMIが25未満で腹囲が男性85cm以上、女性90cm以上の場合、タイプ①とタイプ②に該当しない方には、健診結果に合わせた情報を提供します。

STEP 2 検査結果、質問票から追加リスク数をカウント

1. 血糖:空腹時血糖100mg/dL以上 または HbA1c 5.6%以上	2. 脂質:中性脂肪 150mg/dL以上 または HDLコレステロール 40mg/dL未満
3. 血圧:収縮期血圧 130mmHg以上 または 拡張期血圧85mmHg以上	4. 質問票:喫煙あり(上記の1~3のリスクが1つ以上の場合のみカウント)

STEP 3 保健指導レベルをグループ分け

STEP 1	STEP 2	保健指導の内容
①のリスクに該当した場合(腹囲判定)	1~4のリスク数が2つ以上	積極的支援
	1つ	動機付け支援
	0	情報提供
②のリスクに該当した場合(BMI)	3つ以上	積極的支援
	1~2つ	動機付け支援
	0	情報提供

STEP 4 保健指導レベルに合わせたご案内をします

情報提供	健康な生活習慣の重要性に対する理解と関心を高め、生活習慣を見直さきっかけとなるような、基本的な情報を提供します。
動機付け支援(リスク低)	生活習慣を振り返り振り返り行動計画を立て、目標達成に向けて実行できるようサポートします。 ・初回面談:個別に20分以上(IGTを適用した測定期間は30分以上)、対象者に合わせた実践的なアドバイス ・実践評価:3か月以上経過後に健康状態、改善状況の確認
積極的支援(リスク高)	生活習慣を振り返り振り返り行動計画を立て改善した生活習慣が継続できるよう目標を設定してサポートします。 ・初回面談:個別に20分以上(IGTを適用した測定期間は30分以上)、対象者に合わせた実践的なアドバイス ・継続支援:メールや電話等で生活習慣の改善のための支援を3か月以上継続 ・実践評価:継続支援終了後に健康状態、改善状況の確認

(4) 「リーフレット」等の作成

出版健保会館での健診案内、直営保養施設のリーフレットを作成します。直営保養施設等のリーフレットにつきましてはホームページにも掲載しています。印刷することもできますので、ニーズに合わせてご利用ください。

●一般健診 ●成人病健診 (兼特定健診)

検査項目および検査内容

項目	一般	成人	内容
受付	●	●	健診日届通知書、健康質問票、採血申請書の提出、採便申請書の提出 (成人病健診受診者)
身体測定	●	●	身長・体重・肥満度、視力
視力	●	●	視力検査
血圧	●	●	血圧測定
聴力	●	●	オージオメーター (1,000Hz、4,000Hz)
採尿	●	●	蛋白、糖、潜血反応
胸部X線	●	●	デジタル撮影
採血	●	●	血液学・赤血球数、白血球数、血色素量、ヘマトクリット
	●	●	生化学・総蛋白、総ビリルビン、AST (GOT)、ALT (GPT)、ALP、γ-GT (γ-GP)、総コレステロール、中性脂肪、HDL-C、LDL-C、クレアチニン、eGFR (成人病のみ)、尿酸、空腹血糖、HbA1c
心電図	●	●	12誘導
超音波	-	-	肝、胆、腎などの臓器
胸部X線	-	-	食道・胃・十二指腸球部の造影デジタル撮影
眼底	-	-	眼底造影眼底撮影
大腸	-	-	便潜血反応
診察	●	●	医師による診察
前立腺	-	-	PSA検査 (55歳以上)
乳房	●	-	超音波 (エコー)
	-	-	X線デジタル撮影 (マンモグラフィ)、超音波 (エコー)
子宮頸部	●	●	細胞診

○健診衣は当健保組合で用意いたします。
 ○すべての検査を効率よく行うため、検査は順不同で行います。
 (※)20歳以下の方の乳房検査は実施いたしません。

交通のご案内

J R: JR中央・総武線 茗茶ノ水駅から徒歩5分
地下鉄: 東京メトロ丸の内線 茗茶ノ水駅から徒歩7分
 茗茶ノ水駅から徒歩8分
 茗茶ノ水駅から徒歩8分
 茗茶ノ水駅から徒歩8分
 茗茶ノ水駅から徒歩8分

昨年の健診結果と比較してみませんか?

健診結果を読み解くと1年間の生活が見えてきます。昨年の結果をご覧いただく場合、出版健保「マイベルスウェブ」をご活用いただけます。

初回登録やログイン方法は、右記からご参照ください。

出版健康保険組合 健康管理センター
 〒101-8304 東京都千代田区神田河台1-7
 健康管理課 ☎03(3292)5091

出版健保ホームページ <https://www.phia.or.jp/>

ご家族にも受診をお勧めください。
 ※家族健診は35歳以上の方が対象です。

令和6年度健診のご案内

健診までにできることをやってみましょう!

食事編

- おやつを食べる習慣がある **5P** 夕食後のおやつはやめ、食べるなら午後4時までにする
- 甘い飲み物が好き **5P** 飲み物は無糖のものを選ぶ
- 朝食抜き **5P** 1日3食を習慣化する
- 夜遅くに食べる **5P** 就寝前2時間は食べないようにする
- ご飯はおかわりする **5P** 普通盛り1杯までにする

身体活動編

- エレベーターやエスカレーターをよく使う **5P** なるべく階段を使う
- 休日は家でゴロゴロしている **5P** 家事をしたり、買い物に出る
- 歩くことが嫌い **5P** 現状より10分多く歩いてみる

アルコール・タバコ編

- 毎日お酒を飲む **5P** 飲まない日を週1日以上つくる
- タバコを吸う習慣がある **5P** 禁煙を考えてみる、実行してみる

小さなことからコツコツと
 取り組んだ成果を感じるはずですよ

出版健保 健康管理センター

出版健康保険組合 保養施設のご案内

伊東 栗穂

出版健康保険組合 保養施設のご案内

Ito Kuriho 栗穂

直営保養施設用リーフレット (画像は伊東「栗穂」)

(5) ホームページの運営

「ホームページ」は出版健保の事業にかかるタイムリーな情報をご案内しております。トップページには新着ニュースをはじめ「適用・給付」「健康管理事業」「イベント・保養施設」等、各分野別に表示し、アクセスしやすい仕様としております。

特にホームページ右側に組合からの案内を事業ごとにアクセスできる項目（「[事務担当者用ニュース](#)」「[発送文書一覧](#)」「[広報物一覧](#)」など）を設けております。大会の開催状況は「[イベント開催状況](#)」からお知らせして参ります。

その他、従来どおり健康保険の仕組みや各種手続き（適用・給付）、保健事業（健康診断・体育奨励事業・保健施設事業）、診療所運営、健康企業宣言（健康優良企業認定制度）について、機関誌「すこやか」のバックナンバー等を掲載しています。なお、令和5年度のアクセス数は約60万件（2月末）となっております。

1 4. 体育奨励事業について

各種スポーツ大会及びファミリースポーツ大会等は、体育奨励委員・体育実行委員のご協力により、多くの参加者を得るための企画を検討し実施いたします。

令和6年度の体育行事につきましては、「[令和6年度体育行事等実施予定一覧表](#)」のとおり開催を予定しております。各大会の案内につきましては、後日改めて事業所宛にメール等でお知らせいたします。また、機関誌「すこやか」やホームページでも随時お知らせしていますので、ご覧ください。

各種スポーツ大会については事業所で単独チームが編成できない場合、連合チームによる参加も可能ですので、保健施設事業課までご相談ください。また、扶養認定されている配偶者についても昨年同様、参加可能としております。

卓球・バレーボール・バスケットボールは、大会前に練習会を開催しますので是非ご参加ください。

令和6年度からテニスは大会期間中に初心者及び初級者を対象に練習会を開催しますので奮ってご参加ください。

組合が開催する体育行事に参加できない地域に勤務している被保険者には「[体育行事参加補助金](#)」として、年間1人あたり **3,000円**を限度とし交付しておりますので、ご活用ください。

■ 「[令和6年度 体育行事等実施予定一覧表](#)」につきましては、[こちら](#)をご参照ください。

■ 「[令和6年度 大阪支部体育行事等実施予定一覧表](#)」につきましては、[こちら](#)をご参照ください。

15. 保養施設について

令和6年度の保養施設は、次のとおり開設します。

	施設名	住所	室数	定員
直営 保養 施設	京都 すみのくら	京都市右京区嵯峨天竜寺造路町30-11	12室	58名
	日光 つがのき	日光市萩垣面2427-1	15	71
	箱根 おおたいら	足柄下郡箱根町仙石原1293	17	78
	軽井沢 すずかり	北佐久郡軽井沢町大字発地1398-47	12	52
	伊東 栗 穂	伊東市松原639-42	11	48
	ハワイ フォー・パドル	ホノルル市ワイキキクヒオ通り2140	10	40

	施設名	住所	室数	定員
契約 年間	志摩 HOTEL NEMU	志摩市浜島町迫子2692-3	1~2	5~10

	施設名	住所	室数	定員
夏季 保養 施設 契約	三浦海岸 マホロバ・マインズ三浦	三浦市南下浦町上宮田3231	2~10	14~70
	伊豆下田 下田ビューホテル	下田市柿崎633	2~8	10~40

※契約保養施設の室数と定員は時期や曜日により変動します。

■直営・契約保養施設の詳細、申込方法、利用料、注意事項等につきましては、[こちら](#)をご参照ください。

16. 宿泊費用補助金制度の休止について

令和5年3月より「インターネット契約保養所システム」たびゲーターを利用して「宿泊費用補助金制度」の運用を開始しましたが、契約事業者の事業撤退の申し出があり、現在代替事業者を探している状況です。組合員の皆様には大変ご迷惑をおかけしますが、ご理解いただきますようお願い申し上げます。

担当 保健事業部 保健施設事業課
TEL 03-3292-5004

17. 大宮けんぽグラウンドについて

健康・体力づくりの施設として運動施設を開設します。

	面数	利用期間	定休日 他
野球場	6面	令和6年3月16日～11月30日	火曜日
サッカー場	1面（野球場を2面使用）	〃	〃
テニスコート	12面	通年	火曜日・年末年始

更衣室等利用の場合は「[東京健保組合大宮けんぽグラウンド](#)」のクラブハウスをご利用ください。

〒331-0065
埼玉県さいたま市西区二ツ宮1-13-1
☎048(623)2186

■運動施設の申込方法、利用料、注意事項等につきましては、[こちら](#)をご参照ください。

1 8. 摂津運動場について

健康の保持、増進を目的として運動施設を開設します。

施設名	面数	利用期間	定休日 他
テニスコート	4面	通年	火曜日・年末年始
フットサルコート	1面	〃	〃

クラブハウス内設備

ロビー、ロッカールーム、シャワールーム、トイレ

〒566-0035
大阪府摂津市鶴野2-4
☎072-637-0623

■運動施設の詳細、申込方法、利用料、注意事項等につきましては、[こちら](#)をご参照ください。

19. 健康増進センター「すこやかプラザ」について

「すこやかプラザ」は、被保険者並びに被扶養者のみなさまの健康づくり、体力づくりの場としてご利用いただいている施設です。

1. 施設

(1) 運動施設

施設名	内 容
トレーニング室	ランニングマシン、バイクマシンなど多くのマシンを揃えていますので、一人ひとりの目的に合った運動ができます。また、専門スタッフがマシンの使い方や運動効果を丁寧に説明いたします。
小体育室	卓球、ダンスなど少人数のサークル活動、スタジオ健康教室（会員制）にご利用いただいています。
アスレチックロビー	卓球台を2台常設しており、いつでもご利用いただけます。またどなたでも自由にご利用頂けるスペースです。
大体育室	バスケットボール・・・2面 バレーボール（6人制）・・・3面 バレーボール（9人制）・・・2面 卓球・・・21台 バドミントン・・・3面 フットサル・・・2面 職場のチームやクラブチームの活動場所にご利用いただいています。
体力測定室	<ul style="list-style-type: none"> ・体力測定 上体起こし、垂直跳び、握力、閉眼片足立ち、全身反応時間、長座体前屈、空気椅子、バイクテストの8種目を測定。 ・体組成測定 体脂肪（全身・各部分）、脂肪量、内臓脂肪レベル、BMI、筋肉量、体内水分量、推定骨量、基礎代謝量など13項目を測定。 <p>※測定結果に基づいて、専門スタッフが効果的なトレーニング方法を丁寧に説明いたします。毎年健康診断と併せ、社員の健康管理にご活用いただき、生活習慣病の改善、健康、体力づくりにお役立てください。測定料は無料です。</p>

ビリヤード室	ビリヤード台・・・1台（ポケット） ※ボール、キュー、チョークの貸し出しは無料です。
温水プール	25m×5コース（水深1m～1.2m）、幼児用プール（水深50cm）、ジャクジー。 一年中泳げる室内温水プールです。水の中での運動は腰や膝に負担をかけない運動として、幅広い年齢の方にご利用いただいています。

(2) その他の施設

施設名	内 容
会議室 (3階)	洋室（3室（1室約18畳））2室または3室つなげて利用可能です。 和室（2室、10畳・12畳） 研修会や打合せ、会議やサークル活動などにご利用いただいています。 ※洋室・和室とも1室単位でご利用できます。
更衣室	ロッカー335台設置
浴室	温水浴槽・シャワールーム（浴室のみのご利用はできません）
その他 (4階)	プールギャラリー
駐車場	駐車場、駐輪場のご利用は無料です。
駐輪場	※台数に限りがありますので、お越しの際は、公共交通機関をご利用ください。

■利用時間、利用料金等につきましては、[こちら](#)をご参照ください。

2. スポーツ教室（会員制）

運動を始める、運動習慣を身につけるきっかけにお役立ていただくため、**スポーツ健康教室**を開講しています。スイミング・スタジオともに人気のプログラムを取り入れた内容となっていますのでご利用ください。

(1) スイミング教室

○成人向け教室

- ・泳法別、泳力別に15種類のプログラムを開講しています。
- ・1プログラムの時間は45分で、希望する曜日が選べます。
- ・どなたでも自由に参加できる30分のプログラムもあります。

○子ども向け教室

- ・お子さまの健康・体力づくりに、7種類のプログラムを泳力別に開講しています。
- ・1プログラムの時間は60分で、ご都合のよい曜日が選べます。

(2) スタジオ教室

○成人向け教室

- ・22種類のプログラムを開講しています
- ・1プログラムの時間は45分または60分です。
- ・会員の方は、お好きなプログラムに何時でも、何回でも参加できます。
- ・どなたでも自由に参加できる20分～30分のプログラムもあります。

○子ども向け教室

・1プログラムの時間は60分です。

跳び箱・縄跳び・ボールゲームなどを通して運動の楽しさを知ることができ、子どもの「できた」を増やします。

※スイミング、スタジオいずれのプログラムも、入会前の無料体験ができますので、ぜひご体験ください。

3. 開設期間

通年（休館日は除く）

4. 休館日

毎週火曜日（火曜日が祝日・振替休日のときは翌平日）、年末年始、その他、出版健保が定めた日

5. 申し込み方法

（1）大体育室・会議室

○出版健保ホームページから利用月の2ヵ月前の20日までに保健施設事業課にお申し込みください。

申し込み多数の場合は抽選により利用者を決定します。当選された方には月末までに「利用予約決定通知書」を送付します。

抽選後の空面申し込みは、利用月の前月1日から出版健保ホームページ等で受け付けます。

○利用料は、利用日の10日前（銀行振込の場合は15日前）までに保健施設事業課にお支払いください。

（2）プール、トレーニング室、小体育室（卓球等）、ビリヤード

○利用の当日「すこやかプラザ」フロントにお申し込みください。

○利用料は、利用日の当日に「すこやかプラザ」フロントでお支払いください。

■利用時間、利用料金等につきましては[こちら](#)をご参照ください。

(3) スポーツ教室

○入会時に必要なもの

入会金、年会費、月会費（2ヵ月分）、金融口座届出印、口座番号（銀行・郵便局）、健康保険証

※組合員、被扶養者の方は、入会金・年会費は無料です。月会費のみご負担ください。

※スイミング教室（幼児～学童）会員は、スクール指定用品（すいすいステップノート・帽子・連絡袋）をご購入ください。

水着の指定はございませんので、お手持ちのものをご使用ください。

■利用時間、利用料金等につきましては、[こちら](#)をご参照ください。

お問い合わせは

出版健康保険組合 健康増進センター「すこやかプラザ」

管理課 TEL 03 - 3559 - 5181

■「すこやかプラザ」案内図につきましては、[こちら](#)をご参照ください。

20. 健康管理センターについて

1. 診療部（診療所）

(1) 診療科目及び受付時間（土曜日・日曜日・祝日は休診日です）

※令和6年3月現在

診療科目		内 科（診 療 分 野）									専門外来	眼科	耳鼻 咽喉科	皮膚科	歯科
		一 般	消化器	呼吸器	糖尿病	循環器	リウマチ	腎臓	血液	泌尿器					
曜 日	月	◎	○	○	○						整 形	○		○	○
	午後		○	○		○							○		○
火	午前	◎	○	○		○					漢 方	○		○	○
	午後		○	○	○								○	○	○
水	午前	◎	○		○	○				○		○			○
	午後		○	○			○							○	○
木	午前	◎			○		○	○			アレルギ－	○		○	○
	午後		○				○	○			整 形	○	○	○	○
金	午前	◎	○		○	○	○					○		○	○
	午後			○			○			○			○	○	○

【受付時間】

午前 9 時 1 5 分 ～ 1 2 時 1 5 分 午後 1 時 1 5 分 ～ 4 時 1 5 分 （内科一般は水曜日のみ午後 5 時 3 0 分まで受付）

* 受診の際の被保険者一部負担金（診療費）は、他医療機関の半額です。

* 健保会館 1 階には院内薬局があり、他調剤薬局の半額です。 被扶養者は他医療機関、調剤薬局と同様の負担です。

【注意事項】

- ・直近で休診となる場合もありますので、出版健保ホームページの健康管理センター診療所「[休診・代診のお知らせ](#)」でご確認ください。
- ・初診の場合は検査などで時間がかかりますので、**受付終了時間の 1 時間前までに受付を完了**してください。
- ・歯科は**電話による予約制**となります（03-6745-0292）。電話申し込み当日から翌々週金曜日までの予約ができます（対象は出版健保の被保険者及び被扶養者のみです）。

(2) 専門ドック 通常の診療、健診以外でも有料にて下記の検査を行うことができます。

専門ドック名		内 容	費 用(税込)
1.	胸部C T検査	肺がんの早期発見に有用な検査です。喫煙習慣のある方、家族歴のある方には特にお勧めです。	5,300円
2.	喀痰細胞診検査	自宅で痰を3日間採取し、その中にがん細胞が含まれていないかを調べる検査です。喫煙習慣のある方にお勧めです。	1,400円
3.	胃がんリスク検査	血液検査でヘリコバクター・ピロリ抗体価とペプシノゲン検査を行い、胃がんになりやすい体質かどうかを調べます。すでにピロリ菌を除菌済みの方は検査できません。	2,400円
4.	前立腺検査	前立腺肥大に関する問診と、血液検査で前立腺マーカー（PSA）を調べます。一般に50歳以上の男性が対象となります。	1,500円
5.	肝炎ウイルス検査	血液検査でB型肝炎ウイルス（HBs抗原）とC型肝炎ウイルス（HCV抗体）を調べます。ウイルス肝炎は重症化することがあるため、症状のない方でも一度は検査を受けることをお勧めします。	1,000円

- ・対象者 : 被保険者及び被扶養者
- ・実施日時 : 月曜日～金曜日 午前10時～11時30分、午後1時30分～3時30分
- ・受付 : 医事課（3F）予約不要

※健康管理センター5階での健診時にご希望の場合は、当日採血の際に担当看護師にお申し出ください。

(3) ワクチン外来 ワクチンを接種すると病原体に対する免疫ができ、病気の発症を予防したり重症化を抑えたりすることができます。当診療所では、下記ワクチン接種を**予約制**で行っています。ご相談も受け付けておりますので、お気軽にお申込みください。

ワクチン種類	ワクチン名	種類	接種回数	対象者	内 容	費用（税込）	
						被保険者・被扶養者	その他
1. 帯状疱疹	シングリックス	不活化	2回	50歳以上	強い痛みを伴う発疹が出る病気です。50～80歳までに約3人に1人が発症するといわれています。	1回 18,200円	1回 21,200円
	水痘生ワクチン	生	1回			5,000円	8,000円
2. 肺炎球菌	ニューモバックス	不活化	1回	65歳以上	加齢とともに肺炎による死亡率が増加します。高齢者の肺炎では、肺炎球菌が最も多い原因菌です。	5,000円	8,000円
	プレベナー	不活化	1回	高齢者		8,000円	11,000円
3. 風疹・麻疹	ミールビック	生	1回	クーポン対象者のみ ※	風疹は大人が発症すると重症化しやすく、妊婦に感染すると胎児に影響が生じる危険性があります。	—	—

※市町村からのクーポン券をお持ちの方のみ接種可能です。

- ・対象者 : 被保険者及び被扶養者、その他の方
- ・実施日 : 月曜日～水曜日
- ・受付 : 医事課（予約制 03-3292-5092）

(4) 男性型脱毛外来

男性型脱毛症(AGA)では男性ホルモンの影響で薄毛、抜け毛が出現します。当診療所皮膚科では内服薬でAGA治療を行っています。

- ・対象者 : 被保険者及び被扶養者、その他の方(男性のみ)
- ・実施日 : 月曜日～金曜日(皮膚科外来診療日) 予約不要
- ・費用 : 診療費と薬剤費(1カ月 10,000円～12,000円)

(5) 骨粗しょう症検査

骨粗しょう症は骨の量が減少して骨折しやすくなる病気で、閉経後の女性に多く発症します。早期に発見して治療することで、将来的に介護や寝たきり生活になることを予防することができます。

- ・対象者 : 被保険者及び被扶養者(骨粗しょう症で治療中の方は対象外)
- ・検査内容 : 問診、腰椎X線撮影、超音波骨密度測定
- ・費用 : 50歳以上の女性は無料、それ以外の希望者は200円
- ・実施日時 : 月曜日～水曜日 午後2時30分～3時30分
- ・受付 : 医事課(予約制 03-3292-5092)

(6) 禁煙外来・オンライン禁煙サポートプログラム

喫煙は心臓病、肺疾患、動脈硬化などの「生活習慣病」や「がん」の大きな原因であり、これらの疾患を予防するために禁煙は大変有効です。現在、禁煙補助薬チャンピックスが世界的に供給停止となっている影響で、当診療所の禁煙外来は一時的に休止しています。その代替策として、Webを利用した禁煙サポートプログラムを導入しました。禁煙補助薬ニコチネルを使用し、オンライン診療とチャットなどで卒煙に導きます。禁煙に興味のある方はぜひご利用ください。

- ・対象者 : 被保険者及び被扶養者 (先着10名)
- ・費用 : 自己負担額 9,080円 (税込)
- ・問い合わせ : 保健指導科 03-6745-0296 (13:30~16:00)

(7) 栄養指導 (食事相談)

健康維持を目標に、対象者のライフステージにあった食事の仕方、エネルギー量、栄養バランスを考慮した食事を管理栄養士が提案をします。また、糖尿病、脂質異常症、高血圧症、肥満症等に関する疾病予防・改善のための栄養指導を実施しています。医師の依頼がある場合は、医師の指示内容に沿って実施します。

- ・対象者 : 被保険者及び被扶養者
- ・実施日時 : 月曜日～金曜日
午前9時30分～12時00分、午後1時30分～4時30分
初回面接30分～、2回目以降20分～ (時間応相談可)
- ・受付 : 栄養指導科・内科外来・検診科

(8) オンライン診療 当診療所ではアプリを利用したオンライン診療を行っています。

■詳細はこちらの「[オンライン診療](#)」をご参照ください。

(9) 各種健康相談のご案内

○保健相談指導 保健師が健診結果や健康全般について、面談と電話での相談や指導を行っています。
また、健康づくりを目的に禁煙サポートを実施します（保健指導科）。

○栄養相談指導 管理栄養士が面談と電話で食生活の相談や指導を行っています（栄養指導科）。

2. 健康管理部

(1) 疾病予防事業全般について

診療部と連携し健康診査、保健指導、栄養指導、歯科健診等下記事業の実施を通して第3期データヘルス計画に基づく生活習慣病予防対策を積極的に行い、事業主との協力体制の強化を図り、加入者の健康保持増進に努めてまいります。

加入者への健診受診促進をお願いするとともに、従業員のみなさまの健康管理にお役立てください。

特定健康
診査事業
(特定健診)

各種健診事業

特定保健指導事業

保健指導事業

栄養指導事業

健康セミナー

インフルエンザ
予防接種

社員採用時
健康診断

(2) 特定健康診査事業

「高齢者の医療の確保に関する法律」及び第4期特定健康診査等実施計画に基づき、メタボリックシンドロームに注目した生活習慣病予防対策として特定健康診査を積極的に実施します。

(3) 特定保健指導事業

特定健康診査の結果に基づき、メタボリックシンドロームの該当者の中から、当健保組合でリスクに応じて選定した方及び希望者を優先にICTを活用した遠隔面接も含め実施します。

なお、健康管理センターでは、特定保健指導の対象となった方に、健診当日、医師の診察後に保健師による初回面接を行いますので必ず受けていただくようお願いします。

※「特定健診・特定保健指導」は、その実施が健保組合に義務化されており、その取り組み状況により、国に納める納付金（後期高齢者支援金）の額が増減され、健保組合の財政にも影響を与えますので受診にご協力ください。

(4) 各種健診事業

加入者の健康状態の確認、疾病の早期発見、治療のため、以下の健診を実施し、受診率の向上を図る。

(ア) 一般健診（39歳以下）

(イ) 成人病健診（40歳以上、特定健診を含む）

(ウ) 家族健診（35歳以上が対象、40歳以上は特定健診を含む）

(エ) 婦人科検診 (オ) 歯科健診 (カ) 脳検査（55歳以上）

(5) 保健指導事業

健康診査の結果に基づき、特定健康診査対象年齢前の若年層生活習慣病予防及び重症化予防対策として、保健師により以下の指導を実施し、特定保健指導該当率の減少を図る。

(ア) 35歳保健指導 当年度35歳健診受診者への面接及び文書指導

(イ) 37歳保健指導 当年度37歳健診受診者への文書指導

(ウ) 39歳保健指導 当年度39歳健診受診者でBMI 25以上又は腹囲基準以上（男性85cm、女性90cm以上）の対象者への面接及び文書指導

(エ) 重症化予防指導 高血圧、糖尿病、脂質異常症の未治療者への文書及び電話による医療機関への受診勧奨

(6) 栄養指導事業

健康診査の結果に基づき、生活習慣病重症化予防対策として、管理栄養士による以下の指導を実施する。

(ア) 糖尿病等で健康管理センターを受診した患者で医師が栄養指導の必要性を認めた方への指導

(イ) 健診受診者および特定保健指導を受けている方で栄養指導が必要な方への指導

(7) 健康相談

メンタルヘルスカウンセリングに加え、身体の不調や医療・介護・育児に関することなど幅広い内容をご相談いただける総合的な健康相談窓口として「出版健保健康相談サービス」を実施しております。

(8) 健康セミナー

健康教育・疾病予防・健康増進を目的として、事業主や事務担当者、健康管理責任者等を対象に職場における健康課題や加入者を対象に生活習慣予防や食生活の改善等をテーマにセミナーを開催し、加入者の健康意識の向上を図る。

(9) 感染症予防事業

インフルエンザ予防接種

加入者に対し、合同接種、補助金交付等にて予防接種を実施する。

(10) 社員採用時健康診断

事業所の新規採用予定者を対象に実施する。

(11) 禁煙推進事業（禁煙対策事業）

加入者の健康増進および中長期的な医療費の抑制を目的として、喫煙者に対しリーフレットの配布等による啓発活動やセミナーを開催し、喫煙者の減少を図る。また、健康管理センターにおいては、禁煙外来に替わるサポートとして、アプリによる「禁煙サポートプログラム」を導入し、禁煙成功率の向上を図る。

(1 2) 事業主健診費用の取り扱いについて

被保険者を対象とした「一般健診・成人病健診」は、労働安全衛生法に基づく事業主健診を事業主との共同事業として実施しています。令和6年度の法定健診受託料は、1人当たり6,200円（前年度同様）を事業主健診費用相当額として事業主の方にご負担いただきます。

(1 3) 委託機関および補助金申請にかかる二次検査について

一般健診・成人病健診・家族健診の結果、二次検査の対象となった方に対する二次検査費用は、保険診療扱いとなりますので、受診の際は窓口で一部負担金をお支払ください。なお、一次健診と二次検査の両方を健康管理センターで受診する場合は、一部の検査は無料です。二次検査の対象となった方は、疾病の早期発見・早期治療のためにも、必ず受診するようにお願いします。

疾病予防事業全般につきましては、「[令和6年度 健診実施要項](#)」をホームページ（トップページ → 広報物一覧）に掲載いたしました。

■[詳細はこちら](#)をご参照ください。

21. メールアドレスの登録について

当組合では、事業所宛の各種ご案内をホームページ上に掲載し、その情報をEメール配信によりお知らせしております。ぜひ、Eメールアドレスをご登録いただき、当組合の情報の有効活用にお役立てください。

「メールアドレスの登録・変更方法」

出版健康保険組合

健康保険のしくみ 病気・けが・出産など 健康管理 健康管理センター(診療所) 保養施設 運動施設 各種申請書 介護保険制度

最新ニュース 適用・給付 健康管理事業 イベント・保養施設

最新ニュース

- 2024.02.20 「健康保険特別退職被保険者資格取得申請書」および「健康保険任意継続被保険者資格取得申請書」等の様式等の変更について
- 2024.02.20 システムメンテナンスによる「施設予約システム」の一時停止について
- 2024.02.09 大阪支部 令和6年度体育行事等のご案内
- 2024.02.06 「被扶養者(異動)届」等の様式等の変更について
- 2024.02.05 第71回 野球大会(本部)を開催します!

マイナンバーカードを活用しましょう!

適用・給付 2024.02.20 「健康保険特別退職被保険者資格取得申請書」および「健康保険任意継続被保険者資格取得申請書」等の様式等の変更について

イベント・保養施設 2024.02.20 システムメンテナンスによる「施設予約システム」の一時停止について

イベント・保養施設 2024.02.09 大阪支部 令和6年度体育行事等のご案内

適用・給付 2024.02.06 「被扶養者(異動)届」等の様式等の変更について

イベント・保養施設 2024.02.05 第71回 野球大会(本部)を開催します!

適用・給付 2024.02.01 令和6年度体育行事等実施予定一覧表を掲載いたします!

適用・給付 2024.02.01 医療費のお知らせ Q&A

適用・給付 2024.02.01 「医療費のお知らせ」の送付について

健康企業宣言

健康スコアリングレポート

インフルエンザ予防接種 申込受付(出版健保会館)

インフルエンザ予防接種 申込受付(東横協)

イベント開催状況

健康管理センター(診療所) 休診・代診のお知らせ

すこやかプラザ

事務担当者用ニュース

組合会議員専用ページ

出版健保メール受付

出版健保動画チャンネル

新型コロナウイルス感染症の 対応について

当組合ホームページの「出版健保メール受付」を選択してください。

出版健保メール受付

- このメール配信は、事務担当責任者の方のみ登録することができます。
そのためID、パスワードは、事務担当責任者の方へご送付いたしました。
- メールアドレスの登録は、1社につき1アドレスのみ登録ができます。
- FAX送信の要・不要の変更は、下記までご連絡ください。

お問い合わせ

出版健保組合 総務部 TEL 03(3292)5002

※ ID、パスワードがわからない場合は、ID・パスワード再発行依頼書を総務部宛ご提出ください。

- [ID・パスワード再発行依頼書](#)

ログイン

ID	<input type="text"/>
パスワード	<input type="password"/>

ID、パスワードがわからない場合は、再発行依頼書を総務部宛にご提出（郵送 or FAX）ください。

住 所 〒101-8304
千代田区神田駿河台1-7

F A X 03-3292-3186

貴事業所のID、パスワードを入力してください。

出版健保メール 登録フォーム

ご登録いただいた内容は、出版健保メール配信のためにのみ利用し、
それ以外の目的での利用はいたしません。
また、無断で第三者に情報を提供することはありません。

▼事業所情報	
事業所記号	
事業所名	
▼情報登録	
Email アドレス	<input type="text"/> ※携帯アドレスでの登録はできません。
機関誌すこやか希望 【入力必須】※複数選択可	<input type="checkbox"/> 機関誌『すこやか』のPDF送信を希望する ※「機関誌『すこやか』のPDF送信を希望する」のみにチェックを入れて お返事いただいた事業所には紙媒体の配布は行いません。 <input type="checkbox"/> 機関誌『すこやか』の紙媒体が全従業員数分必要 <input type="checkbox"/> 機関誌『すこやか』の紙媒体の配布が(<input type="text"/>) 部)必要 ※部数入力欄は空でも問題ありません。部数の調整がある際は連絡 事項へご記入下さい。
連絡事項	<input type="text"/>

確認

ご希望のメールアドレス
を入力してください。

- メールアドレスの登録は1社につき、1アドレスのみ登録が可能です。
- メールアドレスの登録を行い、FAXによるご案内が不要となった場合は総務部（03-3292-5002）までご連絡をお願いします。